

## Mangirón

## Prospera la moción de censura contra Sagrario Alonso

Ángel Herranz

La alcaldesa de Puentes Viejas, Sagrario Alonso, perdió su puesto el pasado 22 de diciembre tras la moción de censura presentada por cuatro concejales de la agrupación independiente. Los problemas de suministro eléctrico, el estancamiento del planeamiento y el trámite de separación de los tres pueblos, fueron los motivos esgrimidos por el nuevo alcalde Mateo Fernández, que afirmó que "esta moción no va en contra de ninguna persona, ni organización ni partido político".

Sagrario Alonso realizó un discurso duro y tajante calificando la moción "como una traición, ya que

ha llegado a ella de golpe, sin haber enfrentamientos previos y habiéndose adoptado siempre las decisiones por unanimidad" y por tanto según ella "sois corresponsables en las decisiones tomadas y en esta moción os estáis censurando vosotros mismos".

Reconoció en sus palabras los tres problemas denunciados por los concejales pero reprochó a los firmantes de la moción que no le hubieran dado tiempo a resolverlos, ya que apenas ha podido ejercer el cargo dos años y medio, mientras que tanto el nuevo alcalde Mateo Fernández como Enrique García (alcalde en pasadas legislaturas) llevaban mucho más tiempo en el Ayuntamiento sin que ellos hubieran hecho nada.

Sobre la segregación afirmó que el secretario de la corporación que dejó el cargo en noviembre, entregó el expediente el 29 de noviembre; de la renovación eléctrica habló de reuniones con el Canal de Isabel II, Iberdrola y la dirección de Industria de la Comunidad para resolverlo, pero afirmó que nadie quiere afrontar el gasto. Asimismo recordó que en 1996 Iberdrola estuvo dispuesto a resolverlo, pero que el entonces alcalde Enrique García perdió la inversión.

Además insinúo en su discurso que había alguien ajeno a la corporación interesado en la moción para resolver sus problemas. Además ligó la creación de la agrupación independiente firmante de la moción con

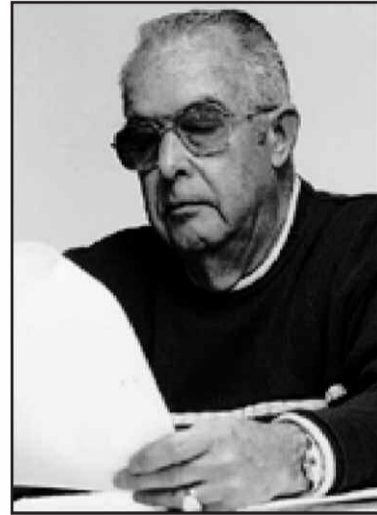

Mateo Fernández.

la Finca Santillana y recordó los problemas de estas con ciertas obras no autorizadas.

El aprecio que despierta la ya exalcadesa Sagrario se demostró en la presencia de los vecinos que la apoyaron durante el pleno, donde sacó una gran entereza a pesar de su juventud, dominando con su presencia el pleno, salvo un detalle la votación previamente decidida. Además fue respaldada por prácticamente la totalidad de alcaldes populares de la sierra (incluso alguno que no suele acudir a ninguna reunión) siendo destacable también la presencia de alcaldes ajenos al partido popular como el independiente de Montejo y el socialista de Buitrago. Uno de los presentes comentó que "Sagrario había empezado a ganar las próximas elecciones tras su intervención".

## El Atazar



Foto: Andrés Molina

Juegos populares y tradicionales.

### Un punto de información con vistas

La Mancomunidad Alto Jarama-Atazar ha colocado esta caseta de información turística con vistas al pantano para difundir los recursos y las posibilidades del pueblo de El Atazar y de toda

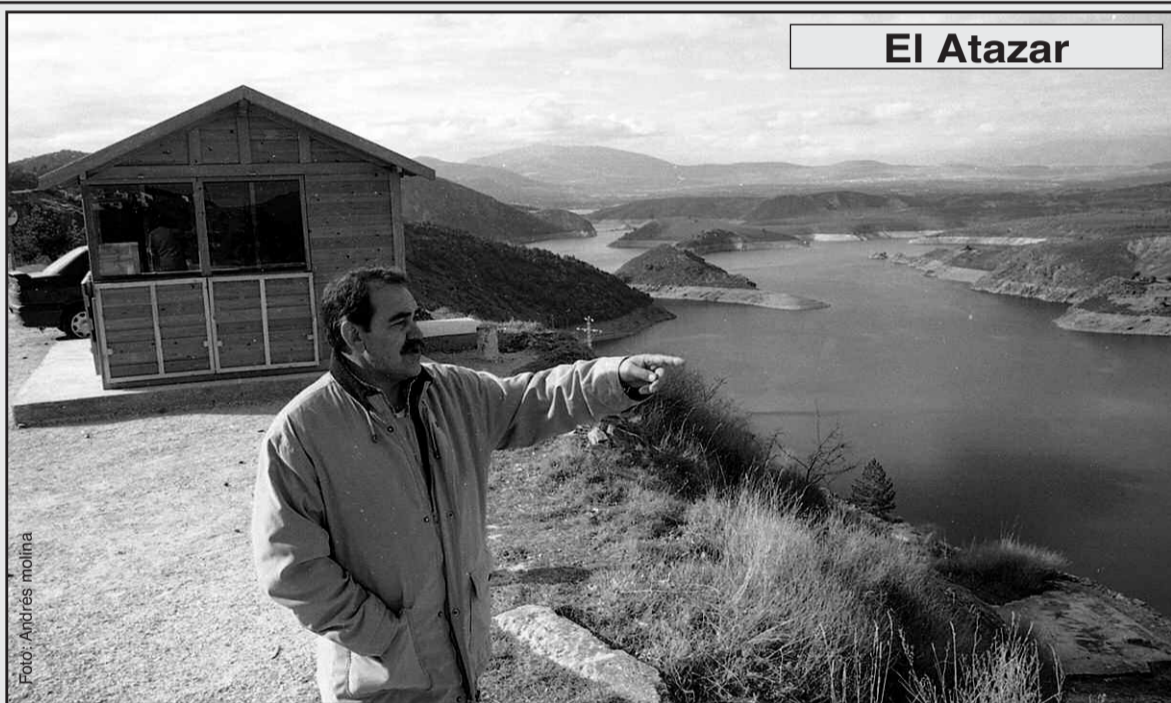
la Mancomunidad. Casas rurales, restaurantes, excursiones,... El punto de información está colocado en un lugar con buenas vistas a unos 300 metros del poblado de El Atazar.

## Un conductor sale nadando del embalse de El Villar

Ángel Herranz

La tarde del día siete de diciembre no se olvidará para un conductor madrileño. El hecho ocurrió cuando el conductor circulaba por la M-127 en dirección a Robledillo, tras pasar la desviación de la carretera de Mangirón y las instalaciones del Canal de Isabel II, la excesiva velocidad, el desconocimiento de las curvas que hay que cruzar antes de pasar por encima del embalse, o la humedad existente en el pavimento, lo cierto es que perdió el control del vehículo, precipitándose en el embalse de El Villar.

Tras dar varias vueltas de campanas, el vehículo se detuvo a unos cinco metros de profundidad, probablemente parado en algún desnivel del terreno. El accidentado conductor tuvo la suficiente sangre fría como para esperar a que el coche se

llenará de agua para poder abrir una puerta, sin más dificultades de las que se pueden pensar. Una vez que salió, consiguió alcanzar a nado la orilla del embalse.

Si piensa que las vicisitudes del afortunado conductor acabaron aquí, se equivocan. Sin vehículo se puso a andar en dirección de Robledillo, sin que ningún vehículo le recogiera. A pesar de su situación, tras los previsible golpes por el accidente y mojado en la fría tarde tuvo que alcanzar Robledillo andando siguiendo la carretera a pesar de pasar junto a Cervera. El vehículo posteriormente fue sacado del embalse por parte de efectivos del GERA. Algunos vecinos se han quejado de la falta de existencia de una valla en esos tramos finales y una adecuada señalización de las curvas.

## Sierra de la Cabrera

## Navalafuente

### Nueve meses esperando un chalé de protección oficial

Álvaro Villa

Las doce familias que tienen asignados los chalés de protección oficial llevan desde marzo viéndolos terminados y sin poder mudarse a ellos. La situación comienza a ser, para más de uno, desesperada, de tanto ver su futura casa ya hecha, pero cerrada y vacía.

Sin embargo, el IVIMA, Instituto de la Vivienda de la Comunidad de Madrid, asegura que el Ayuntamiento no ha dado los pasos necesarios para salir de esta situación. Una vez terminadas las casas,

este organismo tenía que dar la calificación definitiva a la construcción para que los chalés pudieran ser entregados. Sin embargo necesita recibir una documentación que todavía no ha sido entregada.

Según la Comunidad de Madrid, la documentación fue solicitada el 17 de octubre y se dio un plazo de 30 días para entregarla. Alrededor del 20 de noviembre hubo una reunión con los técnicos del Ayuntamiento, en la que éstos aseguraron que la entregarían una semana después. En el IVIMA, como ya hemos dicho todavía no han re-

cibido nada.

Este problema comenzó el 25 de julio cuando unos técnicos del IVIMA visitaron la obra tras ser solicitada, dos días antes, la calificación definitiva. En esa inspección se detectaron numerosos defectos que se obligó a subsanar. Los termostatos, según fuentes de este organismo, no estaban conectados con las calderas de la calefacción. Además, había humedades, no se cumplía la normativa de aseos para minusválidos y el material de la cubierta de los edificios no coincidía con la que figuraba en el proyecto.

Según Santiago Muñoz, en una segunda visita se hicieron otros requerimientos que no figuraban la primera vez, lo que propició este retraso en los meses de otoño.

Uno de los vecinos que ha comprado una vivienda, Juan Leún, se ha puesto en contacto con este periódico varias veces para denunciar la situación. Tras haber preguntado multitud de veces en el Ayuntamiento el porqué del retraso, dice haber obtenido solamente evasivas. Mientras, este vecino era informado en el Instituto de la Vivienda de que el problema venía

porque el Consistorio no enviaba la documentación. Por ello, Juan Leún acusa al equipo de gobierno de querer ocultar información. Además, se queja de no poder entrar a ver la vivienda para poder tomar medidas y encargar el mobiliario.

El alcalde de Navalafuente, por su parte, se quejaba también de la actitud de los vecinos, pues alguno de los que tendrá la casa en alquiler fue con una garrota a comprobar, una por una, que las baldosas de la cocina estaban bien puestas. Los precios por los alquileres serán de menos de 12.000 pesetas mensuales.